



**Précis de décodages
biologique et comportemental
des malaises et des maladies[©]**

***Quatrième édition
Février 2006***

Daniel Miron n.d.

Mode d'utilisation de ce manuel

Voici l'explication du mode d'utilisation de ce manuel. Chaque maladie décrite est structurée de la même manière.

- **L'organe touché** dans le corps physique.
- Le **conflit de type**. Il peut soit être de type survie, protection, dévalorisation ou relationnel.
- Les **comportements passifs et/ou actifs**.
Passifs veut dire ce qui se passe uniquement au niveau de la pensée.
Actifs veut dire l'extériorisation des pensées par des comportements et/ou des actions et/ou des paroles.
- La **localisation cérébrale** est l'emplacement du DHS au cerveau accompagnée d'une photo à droite vis-à-vis de la section : organe touché.
- L'**exemple** explicatif d'un cas.
- **La solution parfaite du cerveau** explique le sens biologique pourquoi le cerveau choisit cette maladie. La solution parfaite du cerveau (sens biologique) est toujours en sympathicotonie.
- La **sympathicotonie** énumère les symptômes que la personne peut avoir.
- La **vagotonie** énumère les vagoèmes que la personne peut avoir. Le mot vagoème est un mot que j'ai inventé pour différencier vagoèmes de symptômes.
- **Note** est parfois présent lorsqu'il y a des renseignements supplémentaires importants.
- Le **feuillelet embryonnaire** est la partie du cerveau qui contrôle l'organe touché où se situe le DHS et qui indique de quel type de cellules est constitué l'organe. Il y a trois feuillelets embryonnaires. L'**endoderme**, le mésoderme qui est séparé en deux et qui est appelé le **mésoderme ancien** et le **mésoderme nouveau** ainsi que l'**ectoderme**.

Mise en garde

Il en est de la responsabilité du lecteur de consulter son médecin avant d'utiliser quoi que ce soit qui est écrit dans ces prochaines pages, que ce soit pour des raisons de santé ou autres.

Les notions qui sont présentées dans cet ouvrage ne visent pas à remplacer un avis médical, des traitements médicaux ou une médication prescrite par un médecin. Elles peuvent être utilisées en parallèle avec ceux-ci.

La connaissance et la compréhension des **CINQ LOIS BIOLOGIQUES** de la **MÉDECINE NOUVELLE** sont des prés requis indispensables pour aborder cet ouvrage.

Autres renseignements

Pour recevoir de plus amples renseignements sur les séminaires, conférences, ou l'achat de ces volumes, vous pouvez écrire au courrier électronique suivant : info@dmjc.ca

Notres site web : www.dmjc.ca

Acné
(Abscess, chorion, derme)

Organe touché

Le derme

Conflit de type protection

Dans une tonalité de souillure, de se sentir sali. La partie du corps touchée sera celle qui présentera de l'acné. Exemple : perdre la face (visage), ou situation survenant par derrière ou à son insu (dos), souillure sexuelle (organes génitaux).

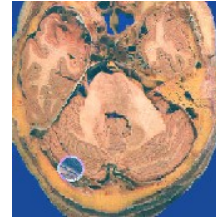

Comportements

Passifs : La personne trouve la chose dégueulasse, ignoble, immorale. Elle se protège tant bien que mal. Elle cherche à protéger le morceau et à protéger quelque chose. Elle a facilement honte. Elle cache quelque chose à l'intérieur d'elle. La chose est précieuse pour elle. Elle a une grande signification morale. Elle se sent facilement salie et coupable. Elle est tricheuse et elle a comme valeur l'intégrité. Elle va se laisser salir comme un tapis. Elle se sent facilement rejetée.

Actifs : Elle réfute les accusations. Elle est sensible à sa réputation et la défendra avec véhémence. Elle salit et parle contre les autres. Elle est ambiguë. Elle sillonne comme une couleuvre. L'apparence physique et l'esthétique sont importantes. Elle réagit à la manipulation.

Localisation cérébrale

Foyer de Hamer au cervelet dans la région dorsale. La contralatéralité s'applique.

Exemple

Dans un groupe d'adolescents, une jeune fille est calomniée et humiliée par une de ses amies (ressenti de souillure).

La solution parfaite du cerveau

La formation de petites tumeurs sous la peau est pour protéger de la souillure ou de l'atteinte à l'intégrité physique car le derme est l'enveloppe protectrice du corps.

Sympathicotonie

- Petites tumeurs amélanotiques compactes indolores pour se protéger de l'atteinte à l'intégrité physique

Vagotonie

- Apparition de rougeurs accompagnées de douleurs au visage
- Pustules d'acné
- Nécrose caséifiante fétide grâce aux mycobactéries ou aux bactéries seulement si les bactéries peuvent percer la peau
- Les pustules peuvent ensuite être compressées pour évacuer le pus

Feuillet embryonnaire

Mésoderme ancien

Myopie

Organe touché

Muqueuses à épithélium pavimenteux de la rétine de l'oeil

Conflit de type relationnel

Un danger par derrière (nuque) qui nous guette ou nous menace. La personne est obsédée.

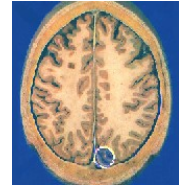

Comportements

Passifs : La personne a l'impression que le danger pourrait surgir sans qu'elle le voie à n'importe quel moment. Elle a peur de se faire coincer. Elle a peur de voir des choses difficiles à soutenir (visions d'horreur). Elle a tendance à la paranoïa. Elle s'imagine toutes sortes de choses qui pourraient lui arriver, bien sûr les plus pires. Elle se sent persécutée. Elle est sûre qu'on complotte contre elle. Elle a peur de se faire voler ses avoirs. Elle est insécure.

Actifs : La personne a peur de manière régulière. Elle est craintive et elle résiste. Elle se protège de peur de voir des choses horribles. Elle a peu d'initiative. Elle est timide et retirée. Elle a de la difficulté à avoir un regard direct. Elle exprime son dégoût visuel. Sa vision est déformée pas seulement physiquement (réalité tordue). Elle est réfractaire à changer de perception. Elle a peur de se faire agressée par derrière. Elle regarde fréquemment derrière elle. Elle se dit persécutée par les autres. Elle déteste les complots. Elle est colérique, autoritaire, dictatrice et intimidante. Elle cherche à se protéger.

Localisation cérébrale

Foyer de Hamer dans les cortex visuels, en tenant compte de la controlatéralité.

Exemple

Un enfant se fait battre par son père et le modus operandi est toujours le même. Il lui donne une violente tape derrière la tête. L'enfant développe une myopie.

La solution parfaite du cerveau

La peur dans la nuque est le danger qui vient par derrière et c'est le prédateur. C'est la chose plus grosse et plus forte que l'enfant. Il ne peut jamais prévoir quand son père le frappera car la main vient toujours par derrière. Peur et méfiance dominant ce conflit. Pour le cerveau, il n'est point important de voir bien de loin car le danger est près. La personne grâce à sa myopie bénéficie d'une vision accrue de près et plus pauvre de loin.

Sympathicotonie

- Ulcération des muqueuses à épithélium pavimenteux de la rétine pour voir mieux venir le prédateur.
- Vision de près accrue.
- Vision de loin diminuée.

Vagotonie

- Oedème causant une sensation de sable dans les yeux pendant quatre ou cinq jours.
- La personne voit embrouillé le temps que l'œdème est présent et par la suite, la vision se régularise.

Feuillet embryonnaire

Ectoderme

Rein (Parenchyme)

Organe touché
Parenchyme rénal

Conflit de type dévalorisation
Lié à un liquide (excepté pour le sang)

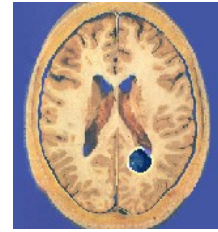

Comportements

Passifs : La personne se sent débordée, submergée, surchargée, surmenée et enterrée par ce qui l'accable. Elle a peur de couler à pic dans tous les sens du mot. Elle a peur d'être contrôlée ou abusée. Elle vit les événements difficiles comme un trop plein.

Actifs : La personne a peur de l'eau. Elle craint les inondations, les noyades et la glace qui peut cédée. Bref, tous les liquides (excepté le sang). Elle a un problème avec des secrets ou des informations privilégiées car ce sont des fuites. Elle peut avoir un problème en lien avec l'argent car le transposé symbolique est le liquide. On dit : une entreprise a coulée parce qu'elle a manqué de liquidité. Elle a de la difficulté à respecter ses limites. Elle s'arrange pour être à la tête d'une organisation. Elle en fait toujours plus pour s'assurer d'être reconnue.

Localisation cérébrale

Foyer de Hamer dans la région transitionnelle du mésencéphale jusqu'à la moelle occipitale. Pas de controlatéralité.

Exemple

Un alcoolique boit toute la journée. Sa femme est très incommodée par sa consommation exagérée d'alcool. Quand il est ivre, l'homme veut se battre, il dit des méchancetés et des insultes. La femme vit beaucoup de honte par rapport à cette situation. Elle reçoit un diagnostic de cancer du rein.

La solution parfaite du cerveau

Symboliquement, cette femme se sent complètement débordée. Comme elle est obnubilée par le liquide (l'alcool), elle doit lui permettre de s'écouler. La solution parfaite du cerveau consiste donc à nécroser le parenchyme rénal. Imaginez un contenant percé de trous : le liquide s'écoulera et minimisant ainsi les risques de débordement. La nécrose du parenchyme permet ainsi, symboliquement, l'évacuation du liquide. Lorsque la femme se sent débordée, nous pouvons l'imaginer sur le bout des orteils et l'eau qui est immédiatement sous son nez. Elle ne peut pas ouvrir la bouche car elle avalera l'eau et elle se noiera.

Sympathicotonie

- Tumeur de Grawitz
- Protéinurie
- Nécrose du parenchyme (atrophie)
- Possibilité de glomérulonéphrite
- Augmentation des agents vitaux dans l'urine (créatinine, urée).
- Si le conflit est actif longtemps, il y aura une cirrhose rénale
- Enflures, surtout des membres inférieurs

Vagotonie

- Kyste rénal, liquide au début et induration par la suite
- Possibilité de miction
- Retour à la normale des membres inférieurs
- Pyélonéphrite

Feuillet embryonnaire
Mésoderme nouveau